

ONTWERP BESCHIKKING

Datum	21 januari 2021	Contactpersoon	De heer D.M. Keeman
Zaakkenmerk	Z-VERG-2020-2547	Telefoonnummer	030 7023300
Briefnummer	Z/20/681710-802742	E-mailadres	ontgrondingen@rudutrecht.nl
Uw nummer	Aanvraag d.d. 16 november 2020	Bijlage(n)	3
Onderwerp	Beschikking Ontgrondingenwet Pagina NO Lunenburgerwaard		1 van 13

Beslissing van Gedeputeerde Staten van Utrecht op de vergunningaanvraag op grond van de Ontgrondingenwet d.d. 16 juli 2020 van de Provincie Utrecht, Postbus 80300, 3508 TH te Utrecht. De vergunningaanvraag betreft het project natuurontwikkeling Lunenburgerwaard gelegen in de uiterwaarden van de Nederrijn, gemeente Wijk bij Duurstede.

I. Besluit

Wij hebben besloten:

De gevraagde vergunning op grond van artikel 8, tweede lid Ontgrondingenwet te verlenen overeenkomstig aanvraag, onder de voorschriften vermeld in bijlage 1, welke onderdeel uitmaakt van dit besluit. De aanvraag inclusief alle bijbehorende stukken maken eveneens integraal onderdeel uit van dit besluit.

II. Omschrijving van de aanvraag

De vergunningaanvraag op grond van de Ontgrondingenwet betreft de ontgroning van de uiterwaard genaamd Lunenburgerwaard en de Waarden van Gravenbol te Wijk bij Duurstede. Rijkswaterstaat en de provincie Utrecht werken samen aan de inrichting van de Lunenburgerwaard in Wijk bij Duurstede als natuurgebied. De Lunenburgerwaard is één van de deelgebieden in het project Uiterwaarden-Nederrijn, met als doelstelling om een aantal uiterwaarden langs de Nederrijn optimaal in te richten voor natuurontwikkeling. De Lunenburgerwaard is geheel begrensd als Natura2000 gebied en grotendeels begrensd als Natuur Netwerk Nederland. In de uiterwaard zijn mogelijkheden voor doelrealisatie van maatregelen voor de Kaderrichtlijn Water (KRW). De uiterwaard is al voor een groot deel natuurgebied met daarnaast diverse recreatieve functies. Om het leefgebied voor flora en fauna nog aantrekkelijker te maken, komen hier geulen en moerasgebied. In de dode rivierarm maken stenen plaats voor natuurvriendelijke oevers.

De maatregelen waarbij ontgrond wordt, of opgehoogd, betreffen (zie ook figuur 1):

- Het graven (en dempen) van een sloot aan de noordkant van de Lunenburgerwaard;
- Aanleg open water en moeraszones in de westelijke helft van de Waarden van Gravenbol;
- Aanvullen en ontstenen van noordoever Waarden van Gravenbol;
- Ophogen (aanvullen) maaiveld ten oosten van terrein voormalige steenfabriek;
- Ontgraven maaiveld t.b.v. drempel Sandenburgerwaard;
- Opschonen/herstel tichelput.

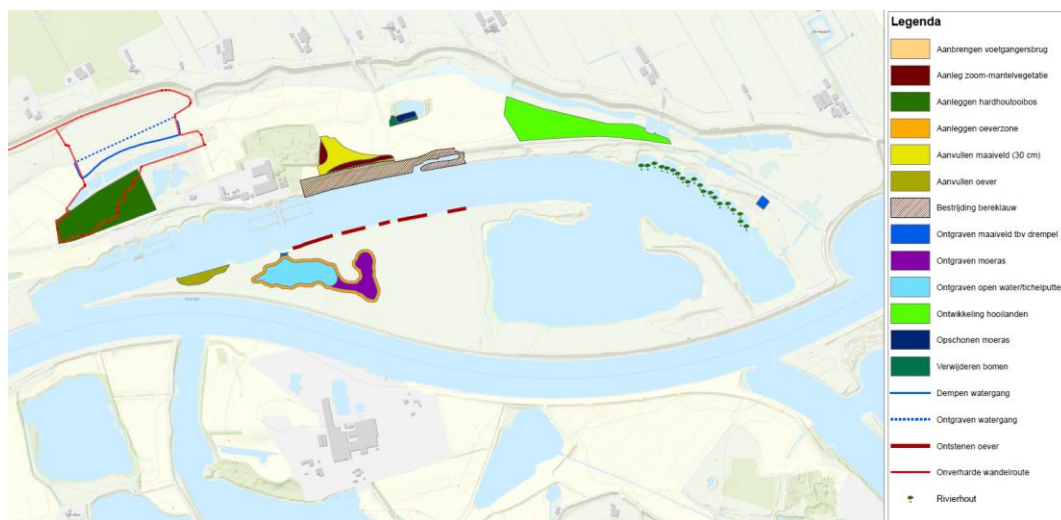

Figuur 1 Alle maatregelen (waaronder ontgraven en aanvullen grond) NO Lunenburgerwaard

Ligging

De ontgronding vindt plaats in de Lunenburgerwaard en de Waarden van Gravenbol (zie figuur 2). Deze wordt aan de noordkant begrensd door de Rijndijk, aan de oostkant de gemeentegrens, de bebouwing van Wijk bij Duurstede aan de westkant en aan de zuidkant door een afgesneden arm van de Nederrijn. Aan de overkant van deze afgesneden arm liggen de Waarden van Gravenbol. Het plangebied van deze uiterwaarden heeft een oppervlak van 120 hectare, waarvan ongeveer 10 hectare wordt afgegraven.

Grondbalans

Bij deze ontgronding wordt 52.841 m³ bodemmateriaal ontgraven. Een hoeveelheid van ca. 9.000 m³ wordt binnen het plangebied toegepast. Een hoeveelheid van ca. 44.000 m³ grond heeft een milieukwaliteit (veelal klasse B) die niet toepasbaar is binnen het plangebied en wordt afgevoerd.

De ontgrondingsvergunning heeft betrekking op de percelen (of gedeelten daarvan), kadastraal bekend gemeente Wijk bij Duurstede, sectie A, perceelsnummers 235, 758, 801, 853, 888, 889, 905, 940, 956.

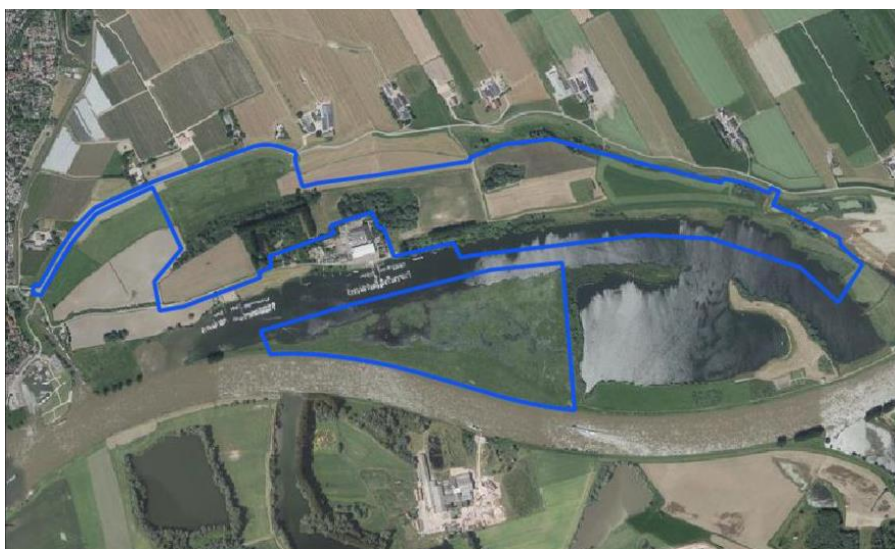

Figuur 2, Blauw omlind het plangebied waar de inrichtingsmaatregelen (ontgrondingen) plaatsvinden. Het noordelijk deel betreft de Lunenburgerwaard, het zuidelijk deel de Waarden van Gravenbol.

De vergunningaanvraag wordt gecoördineerd (zie procedure). Om deze reden zijn de stukken toegevoegd zoals benodigd voor alle vergunningaanvragen. Op 16 november zijn alle eerder ingediende stukken gewijzigd. Nadien zijn op 11 en 21 december 2020 en 18 januari 2021 stukken vervangen. Bij de aanvraag behoren de volgende stukken:

- 0 Bijlagen overzicht 20210118
- 1.1 Machtiging 821083ED
- 1.2 20200703 tweezijdig ondertekende brief UL
- 2.1 Kadastrale_kaart
- 2.2 Kadastrale perceelnrs en eigendom v6
- 3 BG8406-RHD-RP-TM-ZZ-C-0034_Ontwerpnota DO Lunenburgerwaard v10.0
- 4.1 LBW_ingrepen_luchtfoto-v8
- 4.2 LBW_ingrepen_topo-v8
- 4.3 20201210_BG8046-TE-DO-1201+luchtfoto_V13
- 4.4 20201203_BG8046-TE-DO-1201_V13
- 4.5 20201210_BG8046-TE-VG-0601-A0 Projectplan Waterwet_V6
- 4.6 20201023_BG8046-TE-VG-0602 Waterwetvergunning_V5
- 4.7 BG8046_Coordinaten-elementen_V13
- 5.1 20201023_BG8046-TE-DO-8202-A0 DWP A-A tot C-C_V5
- 5.2 20201203_BG8046-TE-DO-8203-A0 DWP G-G' tot M-M'_V7
- 6.1 Afbeelding bouwwerken v4
- 7.1 Tabel vergunningplichtige en meldingplichtige activiteiten HDSR en RWS v4
- 7.2 Dijkbeschermingszones_v4
- 8.1 Bodemhoogtekaart referentie
- 8.2 Bodemhoogtekaart_ontwerp_v3
- 9.1 Vegetatiekaart referentie
- 9.2 Interventiewaardenkaart_ontwerp_v2
- 10 BG8046-RHD-ME-TM-XX-WM-0022-Rivierkunde LBW_C8.0
- 11 BG8406-RHD-ME-TM-ZZ-EC-0033_KRW Kwaliteitstabel v7.0
- 12 BG8046-RHD-BQ-TM-ZZ-C_Grondbalans_versie 7.0
- 13.1 BG8046-RHD-RP-TM-ZZ-BO-0016 - Vooronderzoek bodemkwaliteit_c2.0
- 13.2 BG8046-RHD-RP-TM-ZZ-BO-0031 - Oriënterend onderzoek bodemkwaliteit - C4.0
- 13.3 Conditioneringsinventarisatie (geoptimaliseerd)_v3
- 14.1 V1898_4218_BO_Lunenburgerwaard_Wijk_bij_Duurstede_definitief_2-1-compleet
- 14.2 Inventarisatie Archeologie en CE v2
- 15.1 Detectierapport v1
- 15.2 CE kaart 1
- 15.3 CE kaart 2
- 16.1 Definitief_Provincie Utrecht_Natuurtoets_Herinrichting Lunenburgerwaard_Ecogroen_14072020
- 16.2 Definitief_Provincie Utrecht_Voortoets_Herinrichting Lunenburgerwaard_Ecogroen_15072020
- 16.3 BG8046-RHD-ME-TM-XX-WM-0032-BPRW toets_C7.0
- 18 BG8406-RHD-RP-TM-ZZ-C-0035_B&O-plan Lunenburgerwaard v6.0
- 19 BG8046 Memo gevolgen maatregelen voor vergunningen 20200709 v2
- 20 BG8046-RHD-ME-TM-XX-WM-0030-hydrologie_C6.0
- 21 Projectplan Waterwet Lunenburgerwaard_versie9.0_definitief
- 22 BG8046-RHD-ME-TM-ZZ-NT-0072_mer_aanmeldingsnotitie_c1.0
- 23 Definitieve beschikking Wm MER NO Lunenburgerwaard 2020
- Aanvraagformulier omgevingsvergunning 20200716
- Aanvraagformulier watervergunning 20200716
- Formulier-ontgrondingen_aanvraag_vergunning 20200716.

III. Procedure

Gecoördineerde voorbereiding

Bij de voorbereiding van de besluiten die nodig zijn voor de uitvoering van het project natuurontwikkeling Lunenburgerwaard heeft de provincie Utrecht, verzocht om toepassing van de provinciale coördinatieprocedure als bedoeld in artikel 10a t/m e van de Ontgrondingenwet.

Het doel van deze coördinatie is om de voorbereiding en bekendmaking van de besluiten, zoals benodigd voor de uitvoering van het project, op elkaar af te stemmen en gelijktijdig te doen plaatsvinden. Dit is inclusief de gelegenheid tot het naar voren brengen van zienswijzen daarop en het indienen van beroep daartegen. De Regionale Uitvoeringsdienst Utrecht (RUD Utrecht) voert deze taak uit.

De procedure conform afdeling 3.4 van de Algemene wet bestuursrecht (Awb) is van kracht. Dit houdt in dat alle besluiten eerst als ontwerpbesluit ter inzage worden gelegd en vervolgens als definitief besluit.

Ter inzage legging

De ontwerpbesluiten die gecoördineerd ter inzage worden gelegd zijn:

- Vergunning op grond van de Ontgrondingenwet van de provincie Utrecht (RUD Utrecht);
- Projectplan Waterwet van Rijkswaterstaat Oost Nederland;
- Vergunning op grond van de Waterwet van Rijkswaterstaat Oost Nederland en het Hoogheemraadschap de Stichtse Rijnlanden;
- Vergunning op grond van de Wet algemene bepalingen omgevingsrecht van de gemeente Wijk bij Duurstede.

Crisis- en herstelwet

Vanwege de betrokkenheid van een projectplan Waterwet is de Crisis- en Herstelwet van toepassing op alle besluiten die deel uitmaken van de coördinatieprocedure. Dit betekent onder meer dat:

- De Afdeling Bestuursrechtspraak van de Raad van State binnen 6 maanden beslist op beroep;
- Het relativiteitsvereiste geldt: de geschonden norm moet dienen om de belangen van benadeelde te beschermen;
- Geen pro forma beroep ingesteld kan worden: de beroepsgronden moeten binnen de beroepstermijn overeenkomstig de Awb worden ingediend;
- Decentrale overheden geen beroep kunnen instellen.

Bevoegdheid

De Nederrijn is, inclusief de uiterwaarden, een tot de rijkswateren behorende rivier. De te ontgronden percelen liggen in de uiterwaarden van de Nederrijn. In artikel 8, lid 3 van de Ontgrondingenwet is bepaald: *"..Ten aanzien van ontgrondingen in een tot de rijkswateren behorende rivier heeft in het eerste lid bedoelde bevoegdheid betrekking op het zomerbed van de rivier. Voor het niet tot het zomerbed behorende gedeelte van de rivier tot aan de begrenzing van de rivier ingevolge artikel 1a van de Wet beheer rijkswateren oefenen Gedeputeerde Staten hun in het tweede lid bedoelde bevoegdheid uit in overeenstemming met Onze Minister."*

Gelet hierop geven wij ontgrondingsvergunningen in de uiterwaarden slechts af met de instemming van de Minister van Infrastructuur en Waterstaat. De ontgrondingsvergunning maakt deel uit van een gecoördineerde vergunningprocedure waar de watervergunning ook deel van uit maakt. Wij beschouwen dan ons besluit op de aanvraag om ontgrondingsvergunning in overeenstemming Onze Minister bij een positief besluit op de gecoördineerde Waterwet vergunningaanvraag. Een vergunningvoorschrift die dit borgt wordt hiertoe opgenomen.

Beoordelingsbesluit milieueffectrapportage (m.e.r.)

Op grond van het Besluit Milieueffectrapportage, onderdeel D 16.1 en de artikelen 7.16 tot en met 7.20 van de Wet milieubeheer heeft een (vormvrije) m.e.r. beoordeling plaatsgevonden. Wij hebben op basis van de

ingediende stukken geconcludeerd dat de ontgrondingsactiviteiten in het kader van het project natuurontwikkeling Lunenburgerwaard geen belangrijke nadelige gevolgen hebben voor het milieu. Wij hebben daarom besloten, gelet op artikel 7.2, eerste lid onder b, in samenhang gezien met artikel 7.17, eerste lid van de Wet milieubeheer (Wm), dat het niet noodzakelijk is om voor de vergunningaanvraag, in het kader van de Ontgrondingenwet, een m.e.r. te maken (zie besluit GS d.d. 1 december, kenmerk Z/20/682510-809532).

IV. Motivering

Op grond van de aanvraag en stukken hebben we het volgende overwogen.

1. **Bouwgrondstoffenbeleid**

Door de wijziging van de Ontgrondingenwet in 2008, het aflopen van het landelijke taakstellingenbeleid wordt niet meer gestuurd op een verplichting per provincie tot het winnen van bouwgrondstoffen. De ruimtelijke kwaliteit van de inrichting na ontgronden is van bovenliggend belang geworden. De aanvragen worden daarom getoetst aan de Structuurvisie Infrastructuur en Ruimte.

Structuurvisie Infrastructuur en Ruimte

De Structuurvisie Infrastructuur en Ruimte is het nationale beleidsdocument van het ruimtelijke beleid in Nederland. Ontgrondingen zijn in de Structuurvisie Infrastructuur en Ruimte opgenomen omdat ze veelal voor wat betreft de winning van delfstoffen van nationaal belang zijn. De Structuurvisie Infrastructuur en Ruimte moet het op een maatschappelijke verantwoorde wijze ontgronden en winnen van bouwgrondstoffen stimuleren. De ruimtelijke kwaliteit na de ontgroning is hierbij van groot belang. Door het loslaten van doelstellingen voor de provincies qua hoeveelheden te winnen grondstoffen ontstaat meer ruimte voor de ruimtelijke inpassing en de gevolgen op langere termijn voor de directe omgeving van de ontgroning. Kern van de Structuurvisie Infrastructuur en Ruimte voor winningen is dat het winnen van bouwgrondstoffen waar mogelijk multifunctioneel moeten zijn.

Bij ontgrondingsprojecten is het van belang, dat bij de uitvoering ervan, zo veel mogelijk gebruik gemaakt wordt van de kansen en mogelijkheden die de inrichtingswerkzaamheden bieden voor het realiseren van gewenste maatschappelijke functies. Bij maatschappelijke functies moet worden gedacht aan o.a. recreatieve mogelijkheden, natuurontwikkeling, veiligheid en infrastructuur.

De ontgroning heeft de optimalisatie van natuurontwikkeling ten doel. Door de ontgravingen in het uiterwaardengebied worden milieumomstandigheden gecreëerd die beter aansluiten bij de beoogde natuurontwikkeling ter plaatse. De vrijkomende grondstoffen worden afgevoerd indien geen geschikte bodemklasse of lokaal toegepast. Wij stellen vast dat de ontgroning functioneel is en vrijkomende delfstoffen nuttig worden toegepast.

Wij concluderen dat het belang bouwgrondstoffen niet in het geding is en er daarom ook beleidsmatig geen bezwaar bestaat tegen de voorgenomen ontgroning.

2. **Ruimtelijke Ordening**

Het te ontgronden gebied ligt in het onherroepelijke bestemmingsplan Buitengebied 2015 van de gemeente Wijk bij Duurstede. Overeenkomstig dit bestemmingsplan hebben de betreffende gronden de bestemming 'natuur', 'waterstaat', met de waarde 'natuur en landschap' en gebiedsaanduiding 'wetgeving – natura 2000'. Het is op deze bestemmingen verboden de voorgenomen werkzaamheden uit te voeren zonder omgevingsvergunning. De ontgroning op onderhavige bestemming is afgestemd in het kader van de gecoördineerde procedure. De benodigde omgevingsvergunning wordt gelijktijdig in procedure gebracht. Vastgesteld wordt dat de ontgroning overeenkomstig bestemmingsplan kan worden uitgevoerd.

Wij achten de ontgroning planologisch aanvaardbaar.

3. **Archeologie**

Het provinciaal beleid voor de archeologische monumentenzorg is er in de eerste plaats op gericht waardevolle archeologische vindplaatsen te behouden in de bodem. Dit beleid is nader uitgewerkt en vastgelegd in het provinciale Cultuurnota en in de Provinciaal Ruimtelijke Structuurvisie. Archeologisch onderzoek wordt in principe geadviseerd bij ruimtelijke plannen, indien bodemingrepen plaatsvinden in ongeroerde grond op plaatsen met een vastgestelde archeologische waarde volgens de Archeologische Monumentenkaart (AMK) of met een (middel)hoge verwachtingswaarde volgens de indicatieve Kaart van Archeologische Waarden (IKAW). Het voor deze locatie van toepassing zijnde bestemmingsplan is overeenkomstig dit advies tot stand gekomen.

De Lunenburgerwaard is opgenomen in het bestemmingsplan 'Buitengebied 2015' van de gemeente Wijk bij Duurstede. In dit plan is geen specifiek archeologiebeleid vastgesteld en is er geen dubbel bestemming archeologie opgenomen. Wel staat in het plan vermeld dat bij ingrepen waarbij de ondergrond wordt geroerd, dient te worden aangetoond dat de eventueel aanwezig archeologische waarden niet worden aangetast. Deze waarden zijn beschermd met een omgevingsvergunningstelsel. De afweging ten aanzien van de aanvaardbaarheid van de ontgroning vindt in dat kader plaats. De Ontgrondingenwet treedt voor dit aspect terug. Op basis van het bovenstaande concluderen wij dat archeologische waarden voldoende zijn geborgd in de bestemmingsplannen.

4. **Hydrologie/waterhuishouding**

In het kader van het natuurontwikkelingsproject zijn verschillende maatregelen gepland die de waterhuishouding en het rivierbeheer kunnen beïnvloeden. De (effecten van deze) ingrepen worden in de watervergunning en het projectplan waterwet beoordeeld die gelijktijdig zijn aangevraagd in het kader van de gecoördineerde procedure.

Op basis van het bovenstaande concluderen wij dat de maatregelen voldoende zijn geborgd in andere wetgeving.

5. **Natuur en landschap**

Landschap

De planlocatie is gelegen in het Rivierengebied, onderdeel Nederrijn/Lek. Dit is in essentie een open landschap rond de rivier en parallelle dijken, met weiden en vloedbosjes, steenfabrieken en veerhuizen aan dwarskades, boerderijlint langs de dijk en panoramische uitzichten over de omgeving. Vanuit landschap wordt de eenheid van de uiterwaard als waardevol element gezien. Hier ligt een voormalige 'steenfabriek-eiland' in. Deze ligt hoger dan de rest van de uiterwaard. Het dempen van de watergang en het ophogen van het perceel met 0,3 meter is landschappelijk acceptabel. Deze liggen in het gebied waar ten tijde van de steenfabriek al aanpassingen zijn gedaan. De voorgestelde werkzaamheden passen hierin en liggen binnen het 'fabriekseiland'. Het ophogen van het perceel met 0,3 meter tast het karakter van de uiterwaard niet aan. Het aanvullen van de oever t.b.v. oevererosie is landschappelijk geen probleem. De hoogte van de oever blijft gelijk met de rest. Het karakter van de uiterwaard verandert niet.

De geplande afgravingen voor de sloot ligt op een locatie waar vroeger ook een sloot lag en past in het bestaande patroon van sloten parallel aan de dijk. Het afgraven van de verrijkte bovenlaag is in hoogte beperkt en heeft daardoor geen ruimtelijke impact. De ontgroning voor de moeraszone in de Waarden van Gravenbol is naar aard en omvang niet zo groot of diep dat deze afbreuk doet aan de waarden als zodanig. Moeraszones kunnen als gebiedseigen landschapselementen worden beschouwd in de uiterwaarden. De maatregel drempel bij de Sandenburgerwaard is weliswaar een onderbreking van de dijk, maar in het geheel dermate klein dat deze de continuïteit van het beeld niet noemenswaardig schaadt. De maatregel tichelput heeft betrekking op het herstel hiervan. Tichelputten zijn landschapselementen welke thuishoren in het rivierenlandschap en als zodanig aanvaardbaar.

De werkzaamheden lijken geen (onaanvaardbare) aantasting te veroorzaken van de landschappelijke waarden.

Cultuurhistorie

De planlocatie is in de Provinciale Ruimtelijke Structuurvisie niet aangewezen als gebied met bijzondere cultuurhistorische betekenis.

De werkzaamheden lijken geen (onaanvaardbare) aantasting te veroorzaken van de cultuurhistorische waarden.

Natuurwetenschappelijk

- Het betreft geen weidevogelkerngebied, maar verstoring van broedende vogels dient zoveel mogelijk voorkomen te worden. Denk hieraan bij de planning.
- Het betreft hier een ganzenrustgebied: de ganzenrust mag in de winter niet worden verstoord. Denk hieraan bij de planning.
- Het betreft een natuurparel: De plannen zijn ter verhoging van de natuurwaarden waarbij gebruik wordt gemaakt van gebiedseigen landschapselementen, zonder dat deze afbreuk doen aan bestaande milieumomstandigheden.
- Het betreft onderdeel van het Natuurnetwerk Nederland. De plannen zijn ter verhoging van de natuurwaarden waarbij gebruik wordt gemaakt van gebiedseigen landschapselementen, zonder dat deze afbreuk doen aan bestaande milieumomstandigheden.

De werkzaamheden lijken geen (onaanvaardbare) aantasting te veroorzaken van de natuurwetenschappelijke waarden.

Wij concluderen dat bij de geplande ontgronding en ophogingen landschappelijke, cultuurhistorische - en natuurwetenschappelijke waarden niet in het geding zijn, dan wel ook in ander wetgeving wordt geborgd. Wij achten de ontgronding en ophogingen voor deze aspecten acceptabel.

7. Uitvoeringsaspecten

Graafwerkzaamheden

De graafwerkzaamheden zijn overwegend ondiep van aard. Aspecten veiligheid en stabiliteit van taluds zijn in een aanvullend memo in beeld gebracht. Deze zijn vanwege de ondiepe ontgronding en de te hanteren taluds, welke variëren van 1:1,5 bij de te realiseren nieuwe sloot tot 1:7 bij de moeraszones als stabiel te beschouwen. Het aspect veiligheid betreft hier dan het ontgronden in de buurt waterkeringen en zal worden beoordeeld in het kader van de watervergunning.

In de directe omgeving van de relatief meer omvangrijke ontgrondingen (moeraszone in Waarden van Gravenbol, drempel Sandenburgerwaard) zijn geen woningen of andere objecten aanwezig welke hiervan hinder kunnen ondervinden. Het wordt om deze reden niet nodig geacht om, naast de algemene voorschriften, specifieke voorschriften op te nemen om dit nader reguleren. Met de standaard voorschriften zijn de hierbij betrokken belangen voldoende geborgd.

Toekomstig beheer

Voor het toekomstig beheer van het gebied is een Beheer en Onderhoudsplan opgesteld. Dit is een inventarisatie van het gewenste beheer van de verschillende te realiseren natuur- en wateronderdelen met de verschillende aspecten hiervan. Het beheer gaat vooralsnog door Het Utrechts Landschap, de provincie Utrecht en Rijkswaterstaat Oost Nederland worden uitgevoerd. Het rapport geeft zicht op samenwerking. Gegeven de betrokken partijen, de eigendomssituatie en de natuurstatus van het gebied stellen wij vast dat een duurzame ontwikkeling en instandhouding van de natuurfunctie in het gebied voldoende is gegarandeerd.

Eigendomssituatie

Eigendommen worden privaatrechtelijk beschermd. Een vergunning kan worden verleend voor gronden die niet in eigendom zijn bij aanvrager. Van die vergunning kan pas gebruik worden gemaakt nadat het eigendom is verworven of nadat anderszins een toestemming om die gronden te mogen ontgronden is verworven.

Voor dit aspect wordt getoetst of de vergunning uitvoerbaar is, d.w.z. of in de nabije toekomst het eigendom kan worden verworven of de toestemming kan worden geregeld en of het ontbreken van een deel van de toestemming de uitvoerbaarheid van het geheel in de weg kan staan.

Voor de gronden in eigendom bij het Utrechts Landschap heeft aanvrager toestemming. Wij constateren daarmee dat de eigendomssituatie de uitvoering van de ontgronding merendeels niet in de weg staat en dat de vergunning doelmatig wordt. De ontgronding is uitvoerbaar.

Bodemkwaliteit

Niet beoordeeld in het kader van deze vergunning.

V. Overleg en Informatie

Naast de thans aan u verleende ontheffing, kunnen tevens vergunningen of ontheffingen nodig zijn op grond van andere wetten of verordeningen.

VI. Verzending

Dit besluit wordt verzonden aan de aanvrager van de vergunning:

- Provincie Utrecht

De provincie hecht veel waarde aan een goede samenwerking en bevordert dat de verschillende overheidsinstanties zoveel mogelijk gecoördineerd optreden. Informatie-uitwisseling is daarom van belang. Daarom is een afschrift van deze brief tevens gezonden aan de in dit geval van belang zijnde handhavingpartners.

Een afschrift van dit besluit wordt verzonden aan:

- De gemeente Wijk bij Duurstede;
- Het Utrechts Landschap;
- Het Hoogheemraadschap de Stichtse Rijnlanden;
- Rijkswaterstaat Oost Nederland;
- RHDHV.

Met vriendelijke groet,
Gedeputeerde Staten van Utrecht,
namens hen,

A handwritten signature in blue ink, consisting of a large, stylized initial 'R' followed by a long, horizontal, wavy line.

Teamleider Vergunningverlening
RUD Utrecht

BIJLAGE 1

Voorschriften behorende bij besluit van Gedeputeerde Staten van Utrecht d.d. 21 januari 2021, nummer Z/20/681710-802742 en zaakkenmerk Z-VERG-2020-2547 .

De vergunning heeft betrekking op het ontgronden van het volgende perceel kadastraal bekend gemeente Wijk bij Duurstede, sectie A, perceelsnummers 235, 758, 801, 853, 888, 889, 905, 940, 956.

UITVOERING

1. Bij de voorschriften behoren de volgende tekening(en):
 - a. Tekening 'Kadastrale tekening', d.d. 2-4-2020, bestand "2.1 Kadastrale_kaart";
 - b. Tekening 'Maatregelenkaart DO Lunenburgerwaard', d.d. 26-10-2020, bestand "4.1 BW_ingrepen_luchtfoto-v8";
 - c. Tekening 'Definitief Ontwerp – Inrichtingsplan, laatst gewijzigd d.d. 3-12-2020, tekeningnummer BG8046-TE-DO-1201, bestand "4.3 20201210_BG8046-TE-DO-1201+luchtfoto_V13";
 - d. Tekening 'Dwarsprofiel A-A't/m C-C', laatst gewijzigd d.d. 23-10-2020, tekeningnummer BG8046-TE-DO-8202, bestand "5.1 20201023_BG8046-TE-DO-8202-A0 DWP A-A tot C-C_V5";
 - e. Tekening 'Dwarsprofiel G-G' t/m M-M', laatst gewijzigd d.d. 3-12-2020, tekeningnummer BG8046-TE-DO-8203, bestand "5.2 20201203_BG8046-TE-DO-8203-A0 DWP G-G' tot M-M'_V7".
2. De percelen dienen te worden ontgrond en opgehoogd/opgeleverd zoals aangegeven op de in voorschrift 1 genoemde tekening(en).
3. Buiten de ontgrondingslijnen zoals aangegeven in de in voorschrift 1 genoemde tekening(en) mogen geen ontgrondingen plaatsvinden.

UITVOERING

4. Van deze vergunning mag alleen gebruik worden gemaakt bij een positief besluit van Onze Minister (Rijkswaterstaat) op de, in het kader van deze gecoördineerde vergunningprocedure, Waterwet vergunningaanvraag.
5. Van het begin van de ontgroning moet 1 week van tevoren schriftelijk worden kennis gegeven door het versturen van het meldingsformulier uit bijlage 2. Dit formulier moet volledig ingevuld bij ons worden ingediend.
6. Binnen 1 week na het gereedkomen van de ontgroning moet hiervan schriftelijk kennis gegeven door het versturen van het meldingsformulier uit bijlage 3. Dit formulier moet volledig ingevuld bij ons worden ingediend.
7. De vergunning en meldingen moeten gedurende de uitvoering van de werkzaamheden op het terrein aanwezig zijn en op eerste vordering aan politie en aan de met toezicht en handhaving op ontgrondingen belaste medewerkers worden getoond.
8. De vergunninghouder dient er zorg voor te dragen dat op de openbare aan- en afvoerwegen geen gevaarlijke situaties kunnen ontstaan als gevolg van grond welke los kan komen van de wielen van de bij de ontgroning direct of indirect betrokken voertuigen/ transportmiddelen. Aanwijzingen van medewerkers die belast zijn met toezicht en handhaving op de Ontgrondingenwet over het schoonhouden/de te dragen zorg van de openbare wegen dienen strikt te worden opgevolgd.

9. Calamiteiten, die schade kunnen veroorzaken binnen de grenzen van het terrein waarop deze vergunning betrekking heeft of in de directe omgeving daarvan, moeten direct worden gemeld bij het "Meldpunt Utrecht" via de Milieuklachten telefoon bellen: **0800 - 022 55 10**. De vergunninghouder moet direct maatregelen treffen om de schade als gevolg van de calamiteit te voorkomen, herstellen en om herhaling te voorkomen. De te nemen maatregelen behoeven de instemming van Gedeputeerde Staten. Om de schade als gevolg van calamiteiten zoveel mogelijk te beperken, kunnen u door Gedeputeerde Staten zo nodig voorlopige maatregelen worden opgelegd, waaronder het (tijdelijk/gedeeltelijk) stilleggen van de ontgrondingswerkzaamheden.

GELUID EN TRILLINGEN

10. De gemiddelde geluidsniveaus (Letmaal) veroorzaakt door de ontgroning, gemeten of berekend op de buitengevel van het dichtstbijzijnde geluidsgevoelige object. Mogen per periode niet meer zijn dan:
 - 55 dB(A) voor de dagperiode (7.00 uur - 19.00 uur);
 - 50 dB(A) voor de avondperiode (19.00 uur - 23.00 uur);
 - 45 dB(A) voor de nachtperiode (23.00 uur - 7.00 uur).
11. De maximale geluidsniveaus (L_{max}) veroorzaakt door de ontgroning, gemeten of berekend op de buitengevel van het dichtstbijzijnde geluidsgevoelige object. Mogen per periode niet hoger zijn dan:
 - 70 dB(A) voor de dagperiode (7.00 uur - 19.00 uur);
 - 65 dB(A) voor de avondperiode (19.00 uur - 23.00 uur);
 - 60 dB(A) voor de nachtperiode (23.00 uur - 7.00 uur).
12. De in de weekenden vanaf vrijdagavond 19.00 uur tot maandagochtend 7.00 uur gemiddelde geluidsniveaus (Letmaal) veroorzaakt door de ontgroning, gemeten of berekend op de buitengevel van het dichtstbijzijnde geluidsgevoelige object, mag niet hoger zijn dan 45 dB(A).
13. De in de weekenden vanaf vrijdag avond 19.00 uur tot maandagochtend 7.00 uur maximale geluidsniveaus (L_{max}) veroorzaakt door de ontgroning, gemeten of berekend op de buitengevel van het dichtstbijzijnde geluidsgevoelige object, mag niet hoger zijn dan 60 dB(A).

METINGEN EN REGISTRATIES

14. Ten behoeve van het verrichten van controlemetingen moet de vergunninghouder meetgereedschap ter beschikking stellen, hulp verlenen met het naar het werkterrein overbrengen van peilen, het aanbrengen van hoogtemerken, het doen van waterpassingen en opmetingen en dergelijke. De vergunninghouder moet desverlangd materialen voor het aanbrengen van hoogtemerken beschikbaar stellen.
15. Er mag in het kader van deze vergunning maximaal **52.841** m³ bodemmateriaal worden ontgraven en toegepast.

ARCHEOLOGIE

16. Indien bij graafwerkzaamheden zaken worden aangetroffen, waarvan de vinder weet of redelijker wijs moet vermoeden dat het gaat om archeologische vondsten of sporen, dan is hij volgens de Monumentenwet verplicht dit direct te melden (artikel 53). De melding dient te gebeuren bij het meldpunt archeologie van Landschap Erfgoed Utrecht, info@landschaperfgoedutrecht.nl (030-2219762 of 06-51435519). Bij het achterwege laten van een melding zijn de artikelen 61 en 62 van de Monumentenwet van toepassing.

NATUUR EN LANDSCHAP

17. Het ontgronde terrein moet altijd worden vrijgehouden van afvalstoffen en indien nodig van ongewenste begroeiing.
18. Er mogen geen werkzaamheden plaatsvinden tussen zonsondergang en zonsopgang.

19. Het terrein mag alleen kunstmatig worden verlicht na toestemming van medewerkers van de RUD Utrecht die zijn belast met toezicht en handhaving op de Ontgrondingenwet.

AFWERKING

20. Medewerkers van de RUD Utrecht die zijn belast met toezicht en handhaving op de Ontgrondingenwet kunnen aanwijzingen geven over de uitvoering van de ontgroning- en inrichtingswerkzaamheden; deze aanwijzingen dienen strikt te worden opgevolgd.

GELDIGHEIDSDUUR

21. De ontgrondingsactiviteiten en de (her)inrichtingswerkzaamheden moeten uiterlijk 31 december 2024 zijn voltooid.
22. De geldigheidsduur van deze vergunning loopt af op het moment dat de ontgroning overeenkomstig voorschrift 23 is opgeleverd.
23. De in deze vergunning bedoelde ontgroning waaronder mede begrepen wordt de afwerking en inrichting van de ontgronde terreinen en omgeving, wordt als opgeleverd beschouwd zodra dit door of namens Gedeputeerde Staten schriftelijk is bevestigd.

Onder vergunninghouder wordt verstaan: Provincie Utrecht

Onder Gedeputeerde Staten en bevoegd gezag wordt verstaan: Gedeputeerde Staten van de provincie Utrecht .



BIJLAGE 2

Meldingsformulier start werkzaamheden ontgrondingsvergunning

Nummer vergunning: Z/20/681710-802742
Datum vergunning: 21 januari 2021
Zaakkenmerk: Z-VERG-2020-2547
Vergunninghouder: Provincie Utrecht

De vergunninghouder zorgt er voor dat dit formulier tenminste één week voordat met de werkzaamheden wordt begonnen, ingevuld en ondertekend wordt opgestuurd per email naar onderstaand adres.

Gegevens van het werk:

Contactpersoon uitvoering: -----

Telefoonnummer: -----

Startdatum werk: -----

Geplande einddatum werk: -----

Bijzonderheden: -----

Plaats en datum

Naam en telefoonnummer **melder**

Mailen naar ontgroningen@rudutrecht.nl



BIJLAGE 3

Meldingsformulier opgave ontgraven hoeveelheden grondstoffen i.h.k.v. de ontgrondingsvergunning

Nummer vergunning: Z/20/681710-802742
Datum vergunning: 21 januari 2021
Zaakkenmerk: Z-VERG-2020-2547
Vergunninghouder: Provincie Utrecht

De vergunninghouder zorgt er voor dat dit formulier tenminste één week na afronding van de ontgroning, ingevuld en ondertekend wordt opgestuurd per email naar onderstaande adres.

Gegevens van het werk:

Einddatum werk: -----

<i>Ontgraven grondsoort</i>	<i>Verwacht in m³</i>	<i>Werkelijk in m³</i>
Totaal		

Bijzonderheden

Plaats en datum

Naam en handtekening

Mailen naar ontgroningen@rudutrecht.nl